

de ij'dammer

4e jaargang nr. 1 oktober 1987

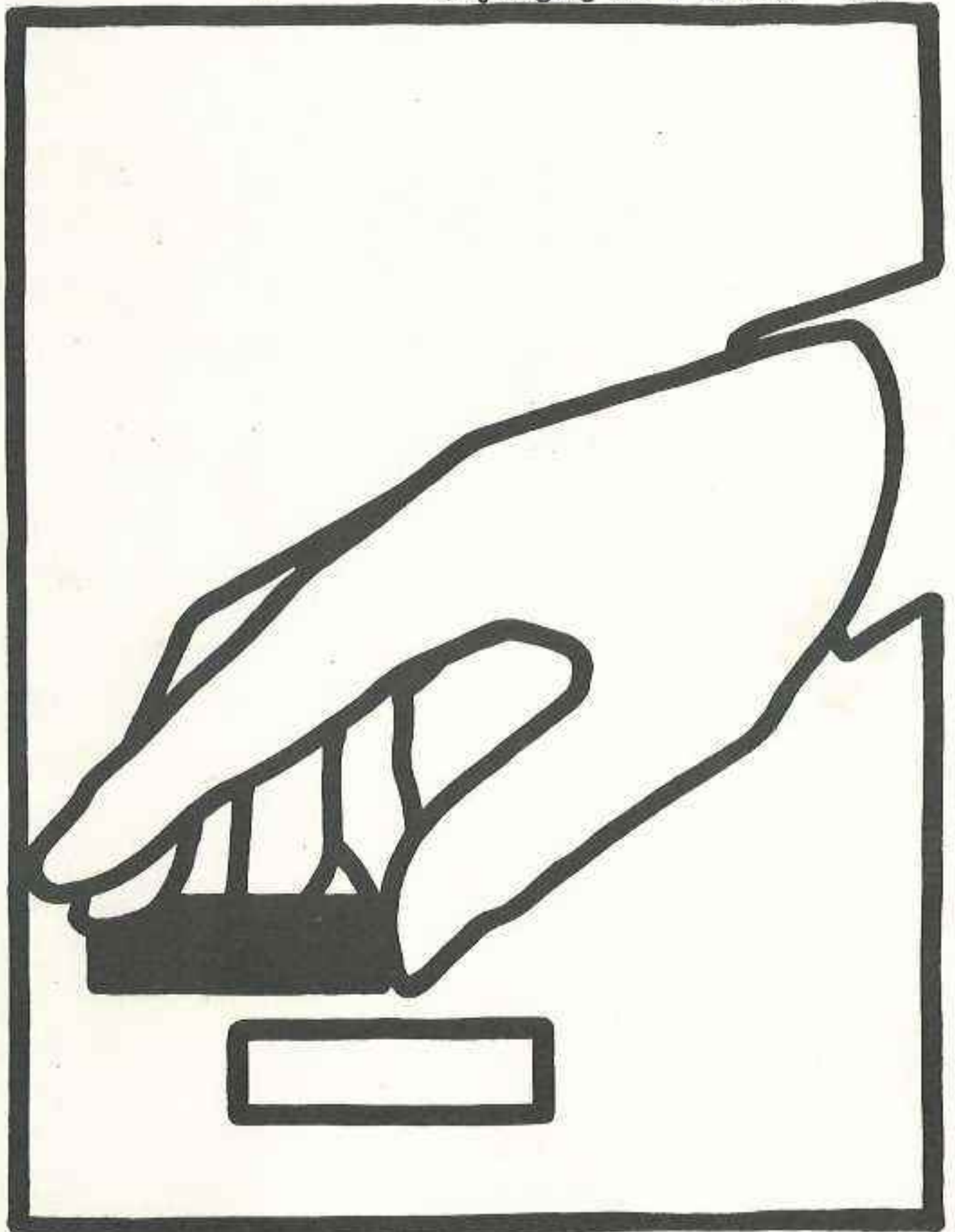

de ij'dammer

4e JAARGANG NR.1

OKTOBER 1987

DE IJ'DAMMER officieel orgaan van DAMCLUB
CÔTE D'OR, opgericht 15 febr.1925.
als Damclub Ymuiden.

Samenstelling van het bestuur:

Voorzitter: J.F. de Coninck, Valeriuslaan 42
1985 EW Driehuis. tel.02550-18270

2e Voorzitter: A.J. de Haas, Koperwiekstraat 38
1911 XK Uitgeest. tel.02513-11196

Secretaris: H. Smit, ReyerAnslostraat 38
2025 TD Haarlem. tel.023-373238

Penningmeester: A. Blok, Linnaeusstraat 58
1973 RZ Ymuiden. tel.02550-12038

Leden: C. Heilig, Koperwiekstraat 42
1911 XK Uitgeest. tel.02513-13183

J. Sterel,Weth. Driessenstraat 129
1107 XJ Amsterdam. tel.020-912304

Voor inlichtingen over het blad de IJ'Dammer:
A. Blok. (adres zie boven).

Clubavond: Elke VRIJDAG in het
CULTUREEL CENTRUM
Moerbergplantsoen 22, Ijmuiden.
Aanvang: 19.30 uur.

In dit blad vinden jullie uitvoerige bijdragen van Nico Leemberg en Gerard Beerepoot en daarmee is eigenlijk het blad gevuld. Het zou leuk zijn als de naamsverandering en de sponsoring door Côte d'Or een impuls zou geven aan het clubblad en velen in de pen deden doen kruipen. Met zoveel goede dammers moet er toch stof genoeg zijn om een zestal bladen per jaar te kunnen vullen.

De afgelopen week zijn er al weer nieuwe plannen gemaakt voor een 2e Côte d'Or damtoernooi 1989. Waarschijnlijk zal de formule (alleen jeugd) wel veranderen en zelfs bestaan er plannen om ook een toernooi te organiseren voor de "gewone" dammers. We houden jullie op de hoogte.

Ook bestaat er nog een plan om een uitwisselingswedstrijd te organiseren met een Russische club. Zo gauw we meer weten volgt nader nieuws.

Vanaf 14 oktober wordt in Heemstede het nationale aspirantenkampioenschap georganiseerd . Leuk om eens te kijken.

Tenslotte is in het weekend van 21 en 22 november de dammarathon (24 of 25) van de Halve Maan.

Karin van Lith komt op zondag een simultaan geven tegen een aantal genodgden.

Genoeg te doen dus en te schrijven
Jack de Coninck.....

COMBINATIETEST 1

(Elders in dit blad de oplossingen)

Het damseizoen is intussen volop op gang gekomen, maar misschien zijn de damspieren nog niet helemaal soepel. Daarom nemen we enkele speelse oefeningen op. De eerste test is de eenvoudigste en speciaal bedoeld voor de spelers van het derde, vierde en vijfde, terwijl de tweede test een aanslag doet op het oplosvermogen van de eerste en tweede tientalspelers. Veel succes ermee !
 Voor alle standen geldt: wit aan zet speelt en wint.



1



2

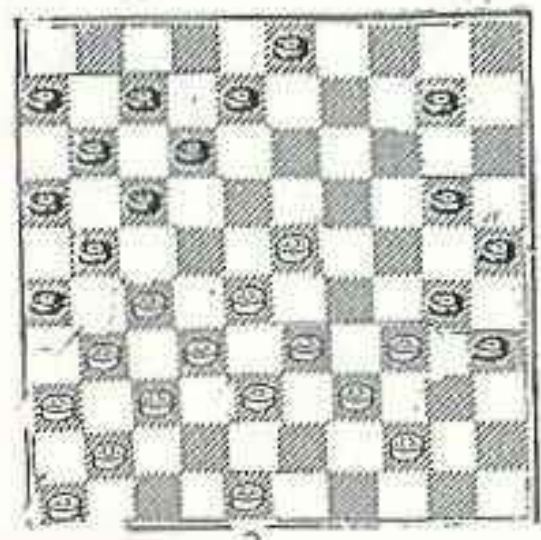

3

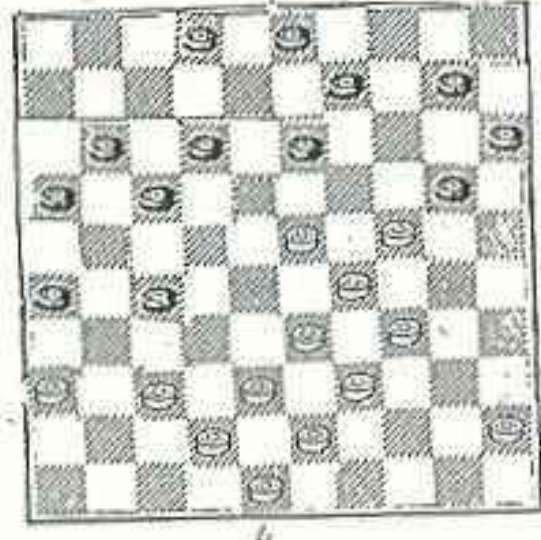

4

4

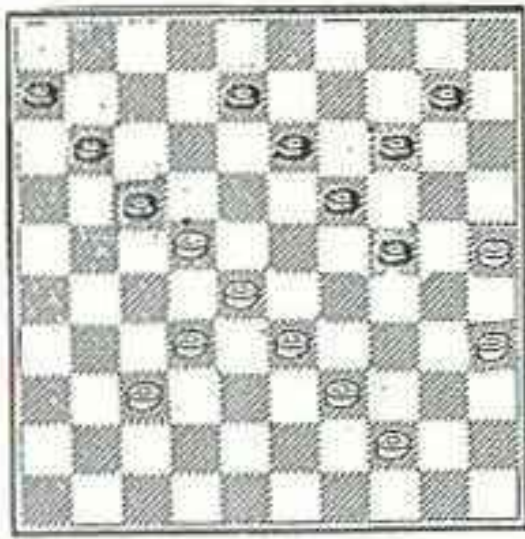

5

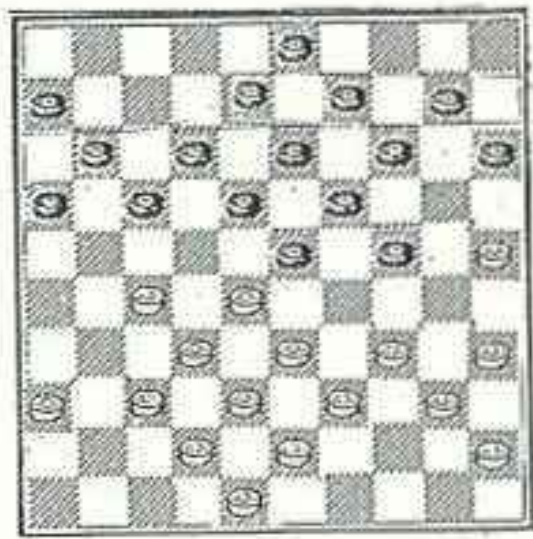

6

Combinatie test 2



1. mag zwart 18-22 spelen ?

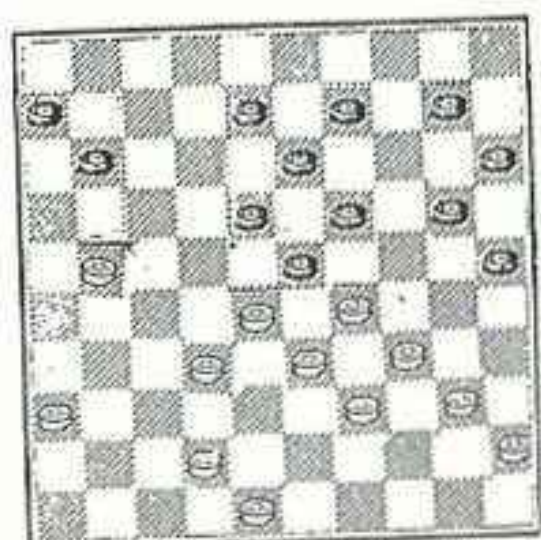

2. mag zwart 11-16 spelen ?

3. wit speelt lokzet

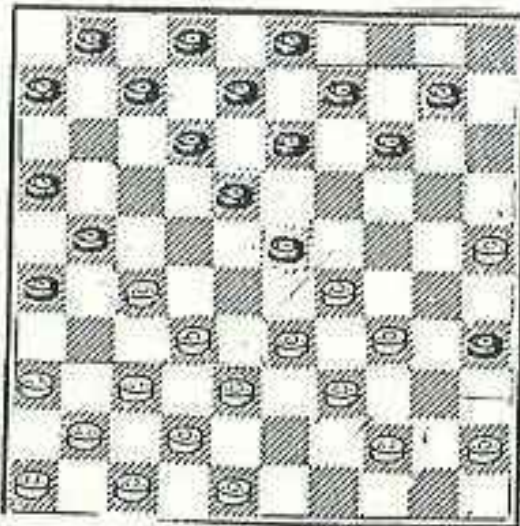

5

4. wit maakt zich los uit opsluiting

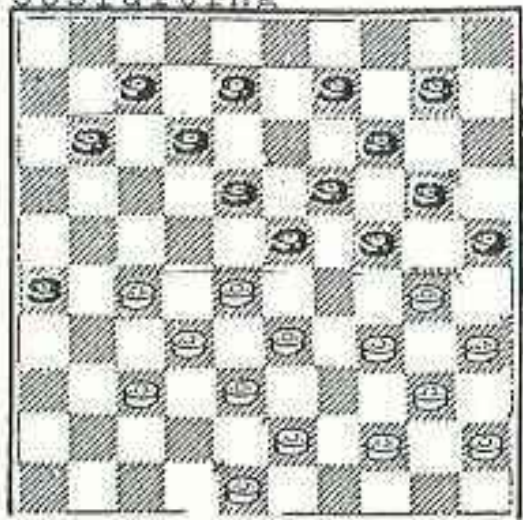

5. Is de dam die wit kan nemen goed?

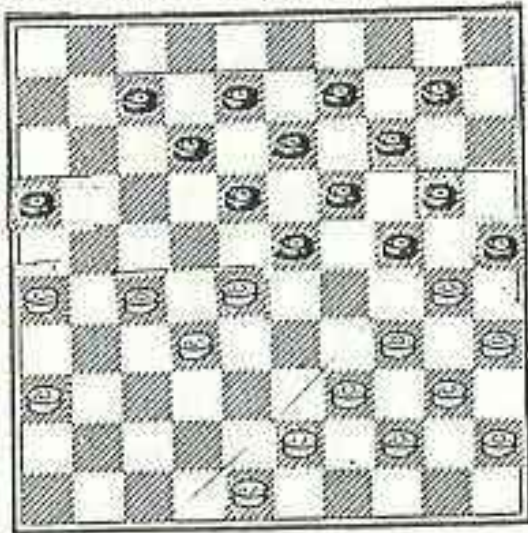

6.

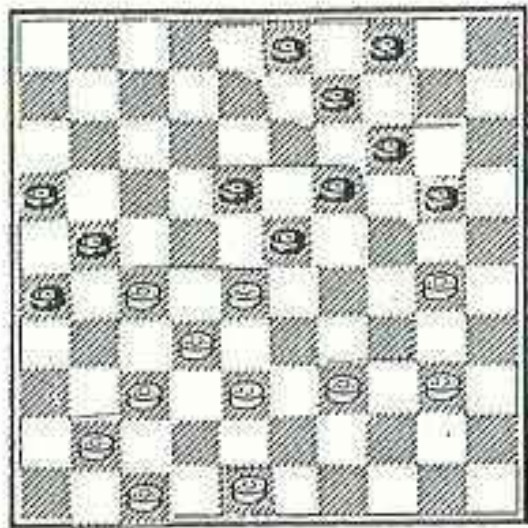

21 en 22 november :dammaraton Halve Maan.

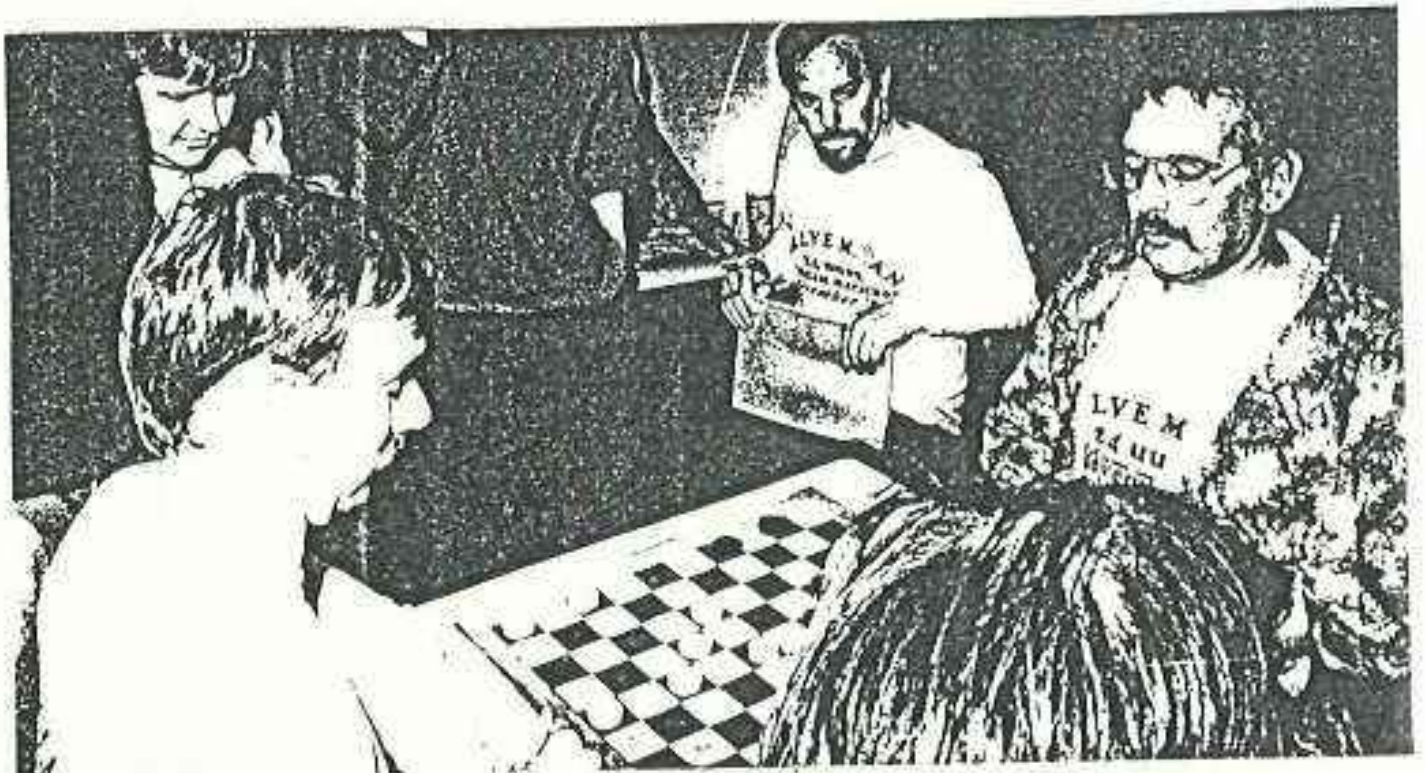

Hier dan het tweede deel -voor het orgaan van de correspondentie-dammers (N.C.C) bedoelde artikel- over de korte vleugel-opsluiting. We waren gebleven bij de volgende diagramstand(na de openingszetten:

1 . 33-29 16-21 2 . 31-26 11-16 3 . 37-31 7-11
 4 . 31-27 19-23 5 . 35-30 14-19 6 . 30-25 10-14
 7 . 36-31 1- 7 8 . 41-36 20-24 9 . 29x20 15x24
 10. 47-41 5-10 11. 42-37 10-15 12. 48-42).

Veltman-Mogiljanski, WK 1980

12. 15-20
 13. 40-35 23-28
 14. 32x23 18x40
 15. 45x34 21x32
 16. 37x28 13-18
 17. 39-33 08-13
 18. 41-37 04-10
 19. 38-32 10-15
 20. 34-30 18-23
 21. 43-38 02-08
 22. 31-27 24-29
 23. 33x24 20x29
 24. 27-22 16-21
 25. 44-40

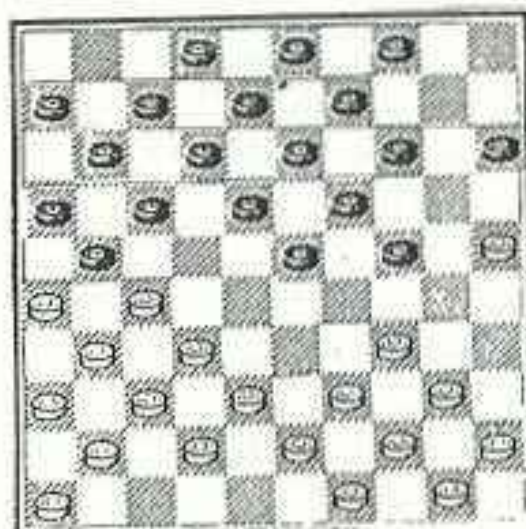

25. ... 12-18
 26. 40-34 18x27
 27. 50-44 29x40
 28. 30-24 19x30
 29. 28x10 15x04
 30. 25x45 11-16
 31. 44-39 09-14
 32. 35-30 14-19
 33. 39-33 03-09
 34. 45-40 04-10
 35. 40-35 09-14
 36. 33-29 08-12
 37. 49-43 12-18
 38. 43-39 07-11
 39. 30-25 19-23
 40. 29-24 10-15
 41. 39-34



41. 14-20
 42. 25x14 27-31
 43. 36x27 13-19
 44. 24x22 17x28
 45. 26x17 11x31
 46. 37x26 28x48
 47. 34-29 23x34
 48. 14-09 34-39
 49. 09-04 39-44
 50. 38-32 16-21
 51. 26x17 44-39
 52. 32-28 48-37
 53. 04-22 37x23
 54. 22-50 49-16
 55. 35-30 23-27

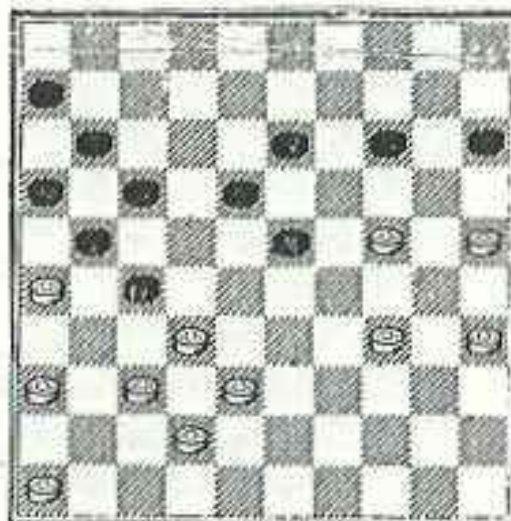

56. 46-41 37x46 57. 30-24 46-37 58. 50-44 16-11
 en wit gaf het op.

C.Pippel-T.Sijbrands, 'Top Tien' 1984.

12. 15-20 13. -34-29?!

Sijbrands: Na het schitterend, super romantisch duel Veltman-Mogiljanski was ik erg benieuwd naar de mogelijkheden in de stand na 16. 37x28. Pippel kiest precies de verkeerde van de twee voortzettingen die wit hier ter beschikking staan. Toch wil ik voor de tekstzet niet het ? teken gebruiken, hoewel de witspeler er in het partijverloop niet in zal slagen aan te tonen dat dit probeersel ook maar enigszins door de beugel kan.

13. 23x34 14. 40x29 24x33 15. 39x28 18-22
 16. 27x18 13x33 17. 38x29 12-18 18. 44-39 07-12
 19. 50-44 09-13 20. 31-27 20. 32-28? 19-24!
 met minstens schijfwinst voor zwart.

20. 19-23 21. 44-40 23x34 22. 40x29 13-19
 23. 39-34 02-07 24. 36-31(!)

Sijbrands: Pippel stelt zich zodanig op dat zwart het voorgenomen 24. 18-23?25. 29x18 12x23 nu niet kan doorzetten wegens het schijnoffer 26. 27-22 17x28 27. 26x17 11x22 28. 32-27!

24. 04-09

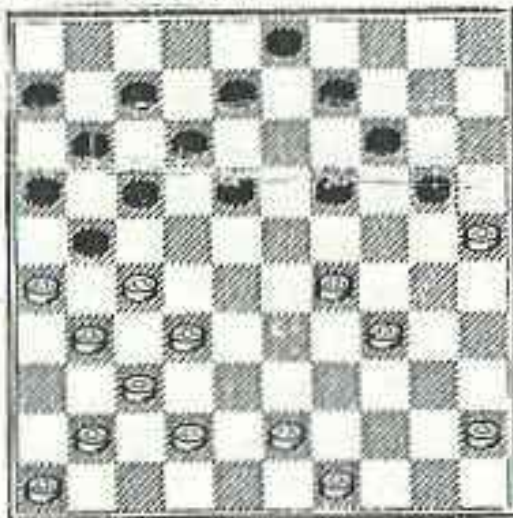

25. 41-36 ?

Sijbrands: Veel vervelender had ik 25. 45-40
 08-13 26. 40-35 03-08 gevonden. Mede om het
 feit dat wit veel beter opgesteld staat dan
 in de partij na: 27. 42-38 18-23 28. 29x18
 12x23 29. 38-33 20-24 30. 34-30

25. 08-13 26. 46-41 18-23 27. 29x18 12x23
 28. 42-38 20-24 29. 49-44 03-08 30. 44-39 07-12
 31. 45-40 24-30 32. 40-35 19-24 33. 27-22 17x28
 34. 26x17 11x22 35. 39-33 30x48 36. 32-27 28x39
 37. 27x20 39-44 38. 31-26 48x31 39. 36x27 44-50.
 0-2

In de rest van de partijen komen de zwart-
 spelers met de zet 12. .. 24-30.

Sijbrands schreef naar aanleiding van zijn
 partij tegen Pippel het volgende over deze zet
 (onverkort deze keer:)

12. ... 24-30 is een volwaardige mogelijkheid,
 maar toch bevalt die zet mij minder dan 12. ...
 15-20. Dat wil zeggen: ik zou mij wel degelijk
 kunnen voorstellen dat zwart kansen heeft in
 het speltype dat na 13. 34-29 23x34 14. 40x29
 30-35 15. 29-24 19x30 16. 25x34 zou ontstaan.

Immers: de (doorgaans zwakke) randschijf op 35 en de opsluiting van de rechtervleugel zouden best eens volledig gecompenseerd kunnen worden door de ongekennde hoeveelheid schijven die wit links in de opsluiting geïnvesteerd heeft. Maar wat moet zwart, wanneer wit niet 13. 34-29 enz. doet, maar in plaats daarvan met 13. 40-35 reageert? Weliswaar is sluiten met 13. ... 19-24 mogelijk, maar na 14. 44-40 13-19 (gedwongen) 15. 50-44 23-28 (opnieuw gedwongen, vanwege de dreiging 34-29!) 16. 32x23 18x29 17. 34x23 19x28 18. 25x34 21x32 19. 38x27 28-33 20. 39x28 17-21 21. 26x17 12x23 (overigens een originele 6x6 ruil) is er een (te?) groot aantal schijven van het bord verdwenen, al geef ik toe dat dit voor wit evenmin een variant is om vrolijk van te worden. En of 13. ... 04-10 14. 35x24 19x30 15. 38-33 enz. überhaupt speelbaar is voor zwart meen ik te mogen betwijfelen.

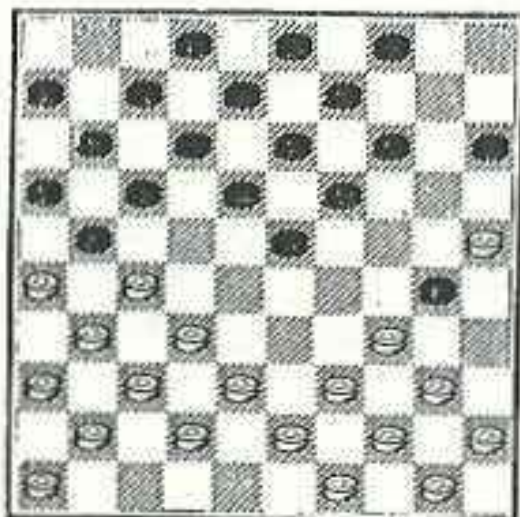

Gantwarg-Scholma, Volmac-zeskamp 1985.

13. 40-35 19-24 14. 45-40 13-19

H. Wiersma: Scholma plaatste op de 13e zet een versterking, die slechts bij enige Nederlandse grootmeesters bekend is.

Om positienadeel te ontlopen stuurde de wereldkampioen op een tijdelijk offer aan, waarvan de afloop moeilijk voorspelbaar was (na 15. 50-45 kan 23-28, 32x23, 18x29 enz. met de 3 om 3 naar 23).

15. 27-22 17x28 16. 26x17 14x22 17. 50-45 09-13
 17. ... 08-13(?) 18. 34-39 24x33? 19. 35x24!
 19x30 20. 38x29! 23x34 21. 32x23 18x29
 22. 43-38 enz.

18. 34-29 24x33 19. 38x29 23x34 20. 40x29 19-23
 21. 25x34 14-20 22. 31-27 22x31 23. 36x27 04-09
 24. 35-30 20-24 25. 30x19 13x33 26. 43-38 08-13
 27. 38x29 02-08 28. 45-40 09-14 29. 40-35 14-20
 30. 41-36 06-11 31. 36-31 11-17 32. 46-41 03-09
 33. 41-36 20-24 34. 29x20 15x24 35. 31-26

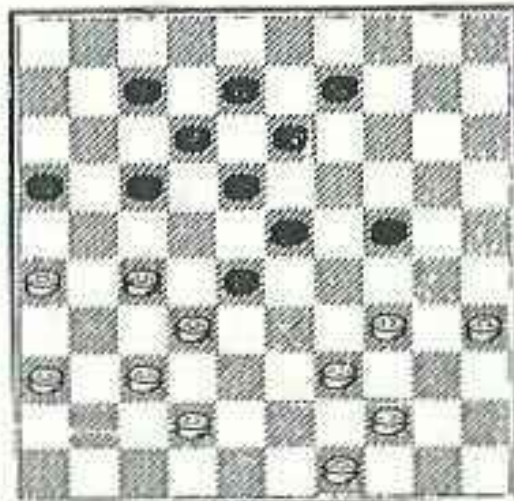

35. 17-22 36. 34-30 22x31 37. 36x27 24-29
 38. 30-25 09-14 39. 42-38 13-19 40. 35-30 08-13
 41. 39-34 29x40 42. 44x35 07-11 43. 49-43 11-17
 44. 43-39 17-22 45. 27-21 16x27 46. 32x21 23-29
 47. 39-34 29x40 48. 35x44 19-23 49. 21-16 12-17
 50. 26-21 17x26 51. 16-11 14-19 52. 11-07 22-27
 53. 07-02 28-32 54. 37x28 23x43 55. 44-39 43x34
 56. 30x39 27-31 57. 25-20 19-24 58. 02x35 31-37
 59. 20-14 37-41 60. 14-10 41-46 remise.

Wit moet niet denken, na 12. ... 24-30 13. 40-35
 19-24 14. 44-40 13-19, een combinatie uit te
 kunnen halen: 15. 34-39 24x44 16. 35x22 44x35
 17. 50-44 17x28 18. 26x17 12x21 (gedw.) 19.
 27-22 28x17 20. 32-27 21x32 21. 37x10 15-20!
 22. 25x14 04x15, met schijfverlies dus.

S.Visser-J.Capelle, kwartfinale NK 1980.

13. 34-29 23x34 14. 40x29 30-35
 15. 20-24 19x30 16. 25x34 13-19

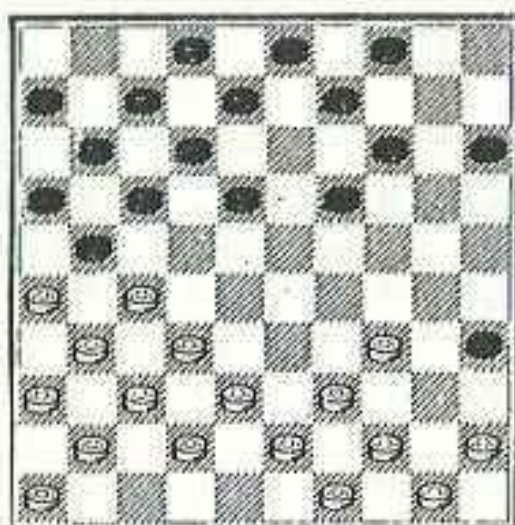

17. 38-33 08-13 18. 43-38 02-08
 19. 33-28 04-10 20. 39-33

Als wit verder gaat met 38-33 en 42-38 komt
 zwart met de ruil 18-23, 13x22.

20. 14-20 21. 49-43 09-14 22. 43-39 03-09
 23. 45-40 20-25 24. 27-22 18x27 25. 31x22 19-24
 26. 34-29 14-19 27. 29x20 25x14 28. 40-34

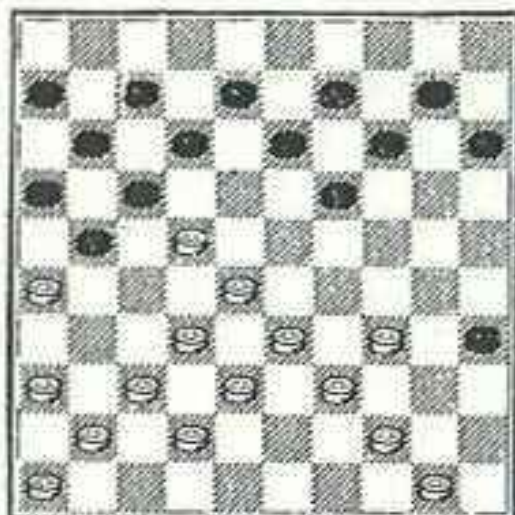

28. 14-20?

Jammer van de prima stand die zwart had opgebouwd. Na 28. 15-20 29. 50-45 10-15

30. 34-29(30. 44-40 enz., 31. ... 12-18!) 20-24

31. 29x20 14x25 32. 45-40 09-14 33. 40-34 14-20

34. 34-29 20-24 35. 29x20 15x24 36. 44-40 35x44

37. 39x50 24-30 38. 50-45 30-35 is het uit voor wit.

29. 44-40 35x44 30. 33-29 44x24 31. 34-29 24x33

32. 28x39 17x28 33. 32x05 21-27 34. 26-21 2-0

Vanaf nu komen de correspondentie dammers nadrukkelijk in beeld.

F.C. Lutein-C.M. Koene, NCC NK 1982.

17. 38-33 08-13 18. 43-38 02-08 19. 45-40 15-20

20. 49-43 20-25 21. 50-45 04-10 22. 27-22 18x27

23. 31x22 17x28 24. 33x22 12-18 25. 26x17 18x27

26. 32x21 11x22 27. 37-32 16x27 28. 32x21 13-18

29. 41-37 09-13 30. 37-32 08-12 31. 21-16 19-23

32. 34-29 23x34 33. 40x29 14-19 34. 46-41 19-23

35. 39-33 23x34 36. 33-28 22x33 37. 38x40 18-23

38. 42-38 13-19 39. 38-33 10-14 40. 43-39 19-24

41. 39-34 24-30 42. 34-29 23x34 43. 40x29 14-19

44. 32-28 12-18 45. 41-37 19-24 46. 29x20 25x14

47. 33-29 06-11 48. 36-31 03-08 49. 37-32 11-17

50. 28-23 08-12 51. 32-28

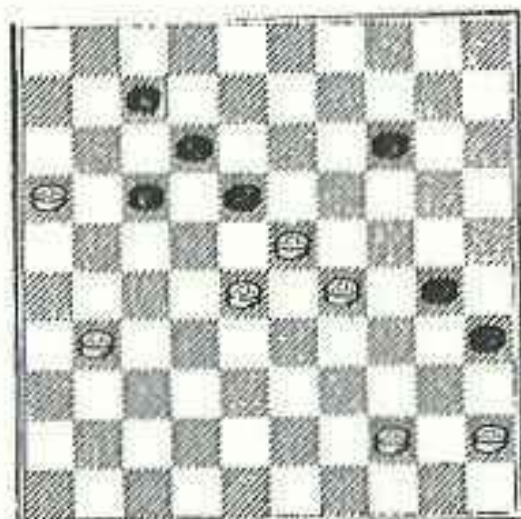

| | | | | | |
|-----------|-------|-----------|-------|-----------|------|
| 51. | 30-34 | 52. 29x40 | 18x29 | 53. 31-27 | 29-3 |
| 54. 28x39 | 12-18 | 55. 40-34 | 17-21 | 56. 27-22 | 18x2 |
| 57. 34-29 | 21-26 | 58. 29-23 | 26-31 | 59. 23-18 | 14-1 |
| 60. 39-33 | 31-37 | 61. 33-29 | 37-42 | 62. 29-24 | 19x3 |
| 63. 18-13 | 42.47 | 64. 13-09 | 30-34 | 65. 09-03 | 34-3 |
| 66. 44x33 | 47x29 | 67. 03-17 | 27-32 | | 1-1 |

Vier jaar later probeerden beide spelers deze opening nogmaals uit. Nou ja, uitproberen zal niet de juiste typering zijn. Want het is niet zo dat de partijnotatie stopt na de 27e zet, omdat het verdere verloop niet interessant is, maar om de eenvoudige reden dat men tot remise besloot. Er zijn trouwens meer partijen die snel in remise eindigden in het NCC NK 1986. Dat gaat toch geen gewoonte worden, NCC-finalisten?

F.C.LUtein-C.M.Koene, NCC NK 1986.

| | | | | | |
|-----------|-------|-----------|-------|-----------|-------|
| 17. 38-33 | 08-13 | 18. 42-38 | 02-08 | 19. 44-40 | 35x44 |
| 20. 49x40 | 19-24 | 21. 50-44 | 14-20 | 22. 40-35 | 20-25 |
| 23. 44-40 | 04-10 | 24. 34-29 | 10-14 | 25. 29x20 | 15x24 |
| 26. 40-34 | 14-20 | 27. 27-22 | | | 1-1 |

A.F.Schotanus-C.M.Koene, NCC NK 1985.

| | | | | | |
|-----------|-------|-----------|-------|-----------|-------|
| 17. 45-40 | 15-20 | 18. 38-33 | 08-13 | 19. 33-28 | 02-08 |
| 20. 43-38 | 20-25 | 21. 49-43 | 04-10 | | |
| 22. 28-23 | 18x29 | | | | |
| 23. 34x23 | 19x28 | | | | |
| 24. 32x23 | 21x32 | | | | |
| 25. 38x27 | 17-22 | | | | |
| 26. 27x18 | 13x22 | | | | |
| 27. 31-27 | 22x31 | | | | |
| 28. 36x27 | 12-17 | | | | |
| 29. 37-31 | 07-12 | | | | |
| 30. 42-38 | 09-13 | | | | |
| 31. 41-36 | 17-21 | | | | |
| 32. 26x17 | 12x32 | | | | |
| 33. 38x27 | 08-12 | | | | |

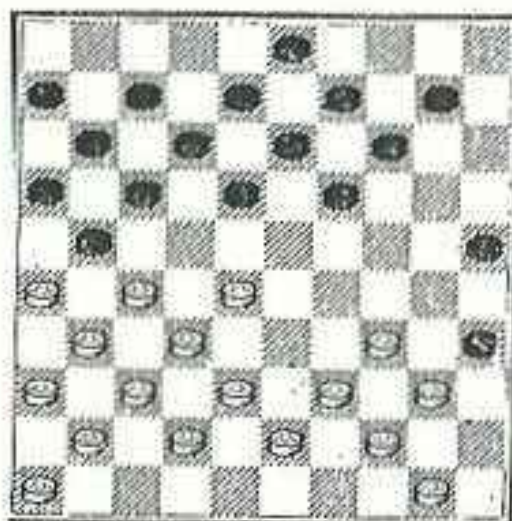

34. 46-41 11-17 35. 41-37 17-21 36. 27-22 21-26
 37. 31-27 06-11 38. 36-31 12-17 39. 23-18 17x28
 40. 18x20 25x14 41. 37-32 26x37 1-1

V. Agafonov-C.M.Koene, Corr. WK 1983-1986.

22. 50-45 10-15 23. 39-33 19-24 24. 34-30 25x34
 25. 40x20 15x24 26. 43-39 14-19

27. 39-34 09-14

28. 45-40 24-29

29. 34x23 18x29

30. 33x24 19x30

31. 38-33 14-19

32. 42-38 19-24

33. 28-23 13-18

34. 23-19 24x13

35. 33-28 18-23

36. 28x19 13x24

37. 27-22 17x28

38. 32x23 03-09

39. 26x17 12x21

40. 38-33 21-26

41. 31-27 07-12

42. 37-31 26x37

43. 41x32 09-13 44. 27-22 11-17 45. 22x11 06x17
 0-2

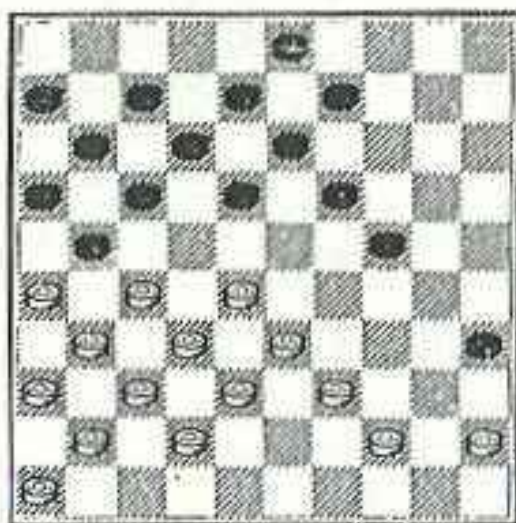

N.J. LEEMBERG-C.M.Koene, NCC NK 1987.

Helaas was ik nog niet op de hoogte van de vorige partij, anders had ik (waarschijnlijk) toch eerder afgeweken.

27. 45-40

Kansloos is ook: 27. 27-22 18x27 28. 31x22
 (de witte stand komt overeen met een stand uit een variant van de partij Visser-Capelle)
 24-30 29. 45-40 12-18 30. 40-34(of?) 18x27

31. 34x25 19-23 32. 28x19 13x24 33. 44-40
 (33.39-34? 17-22, 24-30!) 35x44 34. 39x50,
 en wit heeft nog maar zéér weinig speelbare
 zetten.

27. ... 24-30 28. 40-34

Op 28. 27-22 enz. komen we terecht in de
 hiervoor aangegeven variant. Dan maar een com-
 binatie toelaten; en zelfs nog denken tegen-
 kansen te behouden (een beetje naïef achteraf).

28. 19-24 29. 34x25 24-29 30. 33x24 35-40
 31. 44x35 18-22 32. 27x18 13x44

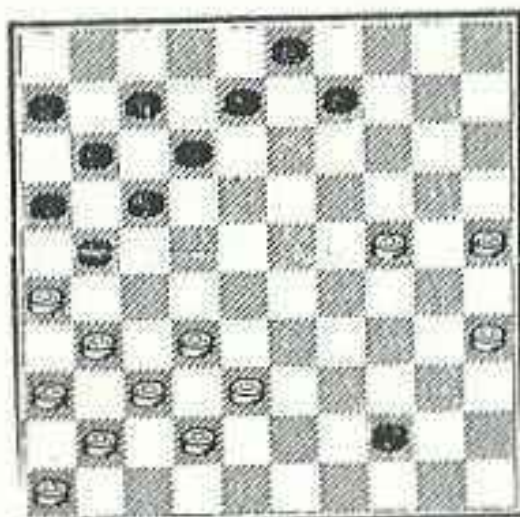

33. 32-28

Op 33. 24-19 is mogelijk: 33. ... 08-13
 (natuurlijk niet 33. ... 09-13? wegens 34. 38-33
 13x24 35. 33-29 24x33 36. 32-27 enz.)
 34. 19x08 17-22 35. a.l. 44-49 36. a.l. 11x33
 37. 38x29 49x21. En ondanks 3 schijven meer
 leek me dit toch niet voldoende voor remise.

33. 12-18 34. 37-32 08-13 35. 41-37 09-14
 36. 35-30 17-22 37. 26x17 22x33 38. 38x29 11x22
 39. 32-27 16-21 40. 27x16 44-50 41. 31-26 22-27

42. 42-38 50-22 43. 24-20 07-12 44. 20x09 13x04
 45. 30-24 06-11 46. 16x07 12x01 47. 26-21 27x16
 48. 36-31 22x36 49. 46-41 36x33 50. 29x38 18-23
 51. 25-20 16-21

Van belang is dat na 51 ... 03-09 52. 37-32
 16-21 53. 38-33, 53 ... 23-29 niet goed is wegens
 54. 20-14! Vooral daarom heeft wit na damafname-
 voor-éér-schijf nog zeer goede mogelijkheden
 voor de remise.

52. 20-14 21-27 53. 24-20 23-29 54. 20-15 29-34
 55. 14-10 34-40 56. 10-05 40-44 57. 38-33 44-50
 58. 33-29 50-39 59. 29-24 39-22 60. 05-23 03-08

61. 23-19?

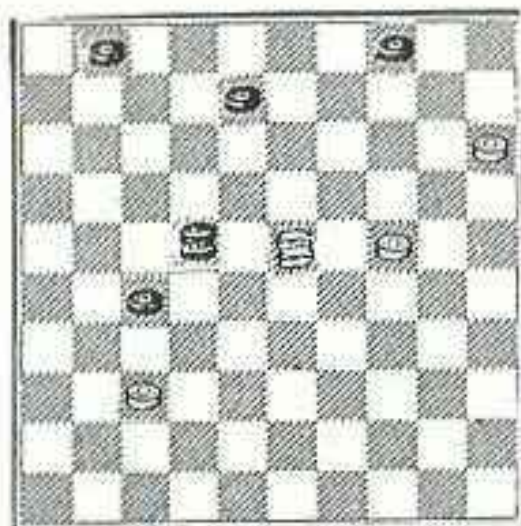

Wat er na 61. 23-14 nog mogelijk is? In ieder
 geval meer dan de door mij gespeelde zet (hoewel
 ik dacht, ook daar remise mee te behalen).

61. 22-13 62. 19-14 13x35 63. 14-20 08-13
 64. 20-09 13-19 65. 09x36 19-24 66. 36-18 24-30

En het werd me nu duidelijk dat het resterende
 eindspel gewonnen is voor zwart. Wit verkrijgt
 wel de lange lijn, maar zwart haalt een tweede
 dam, en kan daarmee met behulp van schijf 1(!)
 een vangstelling opbouwen. Ik gaf dus (niet te
 vroeg deze keer) op. Zoals gebruikelijk is bij
 corr.dammers, eindig ik met:
 vriendelijke groeten Nico.

Oplossingen combinatietest 1:

1. Op de eerste clubavond: Daniel de Vreugd - P. van Veen. Wit won~~d~~ door 1. 27-22! 17x39
2. 38-33 39x28 3. 32x5
2. Idem dito tussen Gert Moleman en Cor Heilig. Wit combineert op de randschijf door middel van een kaatsingslag: 1. 27-22! 18x27
2. 34-30 25x34 3. 40x18 13x22 4. 28x26
3. Idem dito tussen Jaap van Straten en Gomez. Wit verzuimde 1. 28-22 17x19 2. 44-40 35x44
3. 39x50 30x28 4. 32x5 21x43 5. 48x39
4. Niet te moeilijke dam door 1. 37-31 26x37
2. 42x22 17x30 3. 34x5
5. Een hielslag: 1. 33-29 24x33 2. 25-20 14x25
3. 35-30 25x43 4. 28x48 17x28 5. 32x5
6. Er zijn twee manieren om naar dam te gaan. Ten eerste: 1. 34-29 23x34 2. 40x20 15x24
3. 35-30 24x35 4. 25-20 14x25 5. 28-22 17x28
6. 32x5. Ten tweede: 1. 25-20 14x25 2. 34-30 25x34
3. 40x20 15x24 4. 35-30 24x35 5. 33-29 23x34
6. 39x30 35x24 7. 28-22 17x28 8. 32x5.

Oplossingen combinatietest 2:

1. Zwart mag hier niet 1... 18-22 spelen wegens
2. 29x18 22x31 3. 34-29! 13x22 4. 29-24!
2. Zwart's zet 1...11-16 stelt wit in de gelegenheid een heuse coup Manoury uit te voeren:

2. 32-27 23x32 3. 27x38 16x27 4. 29-24!
 19x30 5. 38-32! 27x49 6. 40-35! 49x40
 7. 35x24 20x29 8. 45x5!!

3. Wit kan hier 1. 33-28 spelen. Zwart lijkt dan met 1... 35-40 of doorbraak naar veld 44 of dam te forceren, edoch: 2. 28x19 13x33 3. 38x29! 40x49 4. 37-31 26x28 5. 29-24 21x32 6. 24-19! deze schijf moet er wel bij gegeven worden! 14x23 7. 48-43 49x38 8. 42x15
4. Wit maakt zich gewoon los uit de opsluiting door 1. 34-29!! Na 23x34 2. 30x39 staat wit dan zeer bevredigend. Zwart moet wel zo staan want na 1... 25x34 verliest hij en wel door het verrassende 2. 35-30! na 2... 34x25 volgt 3. 28-22 23x34 4. 22x15 en wit wint schijf 34, óók na 11-17-22 of na 11-17 5. 40x29 18-23 (speculeert o.a. op 27-21??) maar... 6. 33-28!! Dus: 2... 24x35 maar dan volgt: 3. 29-24!! na 19x30 volgt 4. 40x29! 23x34 5. 28-23 18x29 6. 33x2 met scijfwinst na damafname. Zwart kan nog een tegendam forceren door op de derde zet met schijf 20 te slaan: 3... 20x29 4. 33x15 34-39 5. 28x10 39x50 maar 6. 10-4 35x44 7. 4x6 44-49 8. 27-22 etc. levert een gewonnen eindspel op.
5. Op de eerste clubavond: Jack van Buuren - Gerard Beerepoot.
 Wit nam de dam door 1. 27-21 16x49 2. 36-31 23x32 3. 48-43 49x38 4. 31-27 32x21 5. 26x17 12x21 6. 39-33 38x29 7. 34x3 25x34 8. 3x26.
 Deze dam bleek veel te duur te zijn en zwart won, positioneel.

Hij had echter een sneller einde aan de partij kunnen maken door, zoals Piet van de Berg na afloop aangaf, een tegencombinatie nemen door 8. -20-25! 9. 40x20 19-24 10. 20x25-30 11. 35x24 7-12 12. 26x19 14x34 13. 24-9-13!

6. Een opgave van Tsjirov:

1. 37-31! 26x46 2. 28-22! 46x42 3. 22x15 21:
4. 48x10 met na 9-14 5. 10x19 3-9 6. 19-14
9x20 7. 15x24 winst door dubbele oppositie.

| PROGRAMMA CÔTE D'OR-TEAMS SEIZOEN 1987-1988 | | | | | | | | |
|---|-----------|---|---|---|---|-------|-----|--------------|
| 1987 | Côte d'Or | | | | | thuis | uit | tegen |
| | 1 | 2 | 3 | 4 | 5 | | | |
| 11 sept. | | | | ✓ | × | × | | Côte d'or 5 |
| 12 sept. | × | | | | | × | | Excelsior |
| 15 sept. | | × | | | | | × | Purmerend 2 |
| 18 sept. | | | × | | | | × | Damiate |
| 26 sept. | × | | | | | | × | CAB DEZ |
| 2 okt. | | × | | | | × | | O.G. |
| 10 okt. | × | | | | | | × | VAD 2 |
| 16 okt. | | × | | | | × | | Oostzaan |
| 23 okt. | | | | | × | × | | DVS 2 |
| 23 okt. | | | × | | | × | | HDC 2 |
| 30 okt. | | | | × | | | × | Damiate 2 |
| 3 nov. | | | × | | | | × | Heemstede 3 |
| 13 nov. | | | × | | | × | | DVS |
| 14 nov. | × | | | | | | × | Philips |
| 19 nov. | | × | | | | | × | ZDC |
| 20 nov. | | | | × | | × | | Santpoort |
| 24 nov. | | | × | | | | × | BDC 2 |
| 28 nov. | × | | | | | × | | Schiedam |
| 3 dec. | | | | × | | | × | Oosten 2 |
| 4 dec. | | | | | × | × | | Santpoort 2 |
| 4 dec. | | × | | | | × | | Open circus |
| 11 dec. | | | × | | | × | | Heemstede 2 |
| 12 dec. | × | | | | | | × | Gouda |
| 18 dec. | | × | | | | × | | ADV |
| 21 dec. | | | × | | | | × | HDC |
| 9 jan. | × | | | | | × | | Eureka |
| 12 jan. | | × | | | | | ✓ | BDC 1 |
| 1 feb. | | × | | | | | × | DVN |
| 12 feb. | | | × | | | × | | Het Oosten 1 |
| 19 feb. | | × | | | | × | | Damlust |
| 20 feb. | × | | | | | | × | Constant |
| 22 feb. | | | | × | | | × | Santpoort 2 |
| 26 feb. | | | | | × | ✓ | | Damiate 2 |
| 4 mrt. | | | | × | | × | | DVS 2 |
| 7 mrt. | | | | | × | | × | Santpoort 1 |
| 12 mrt. | × | | | | | × | | Alblasserdam |
| 25 mrt. | | | | × | | × | | Oosten 2 |

P.S. Damiate begint om 20.00 uur.

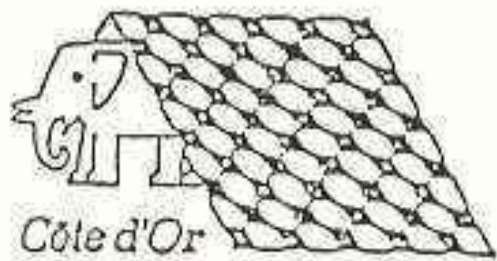

DRUKWERK

